



BIENVENUE

A BRELES !

EMPLACEMENT GEOGRAPHIQUE

CONSEIL ET COMMISSIONS

SERVICES COMMUNAUX

ENFANCE / JEUNESSE

VIE ASSOCIATIVE

PAYS D'IROISE COMMUNAUTE

1 rue du Stade 29810 Brélès

02.98.04.31.03

mairie@breles.fr

Emplacement

Géographique!



BRELES

c'est...



29810

...un petit village installé à la pointe de la Bretagne, aux confins du Finistère et du Pays d'Iroise. Cette élégante commune, posée sur les hauteurs de l'Aber Ildut, appartient à un bout du monde étonnant de vitalité sauvage.



14,1

...superficie: 14,1 km²

Coordonnée : 48° 28' 44" nord, 4° 42' 44" ouest



921

...921 habitants en 2021. La population de Brélès est donc en hausse. C'est une population qui rajeunit fortement avec un indice de vieillissement de 1 personne de 65 ans ou plus pour 50.6 habitants de moins de 20 ans.



4

...un patrimoine riche et varié :

- Une église datant du XV^{ème} siècle, construite en 1401 par les seigneurs de Kergroadez.
- Le château de Kergroadez, un des plus importants de Bretagne, datant du XVII^{ème} siècle,
- Le manoir de Brescanvel, datant du XVI^{ème} siècle, nid d'aigle royal tapi dans un écrin de verdure et perché sur une hauteur au dessus de Saint-Eloi et de l'Aber Ildut,
- Les manoirs de Kéroulas (XVI^{ème} siècle) et de Bel-Air.

Conseil & Commissions !

.....

Le Maire et les Adjointes



Guy COLIN, maire et vice-président chargé de l'environnement à la CCPI. Permanences en Mairie, les mardi et vendredi de 11h à 12h et sur rendez-vous.

Marie DIVERRES, Adjointe aux affaires sociales. Permanence sur rendez-vous. Commissions : Affaires scolaires - CCAS - Conseil Municipal Jeunes



Gildas FOREST, Adjoint en charge des travaux. Permanence le jeudi de 11h00 à 12h00 et sur rendez-vous. Commissions : Travaux - Achats
Délégations : SDEF (Titulaire) - Vigipol (Titulaire) - Infra Polmar



Jean-Luc L'HOSTIS, Adjoint aux finances et à l'information
Permanence le mercredi de 11h00 à 12h00 et sur rendez-vous.
Commissions : Affaires scolaires - Information locale et site Internet- Vie associative - Culture - Commerce de proximité

Services

Communaux !

Restauration scolaire

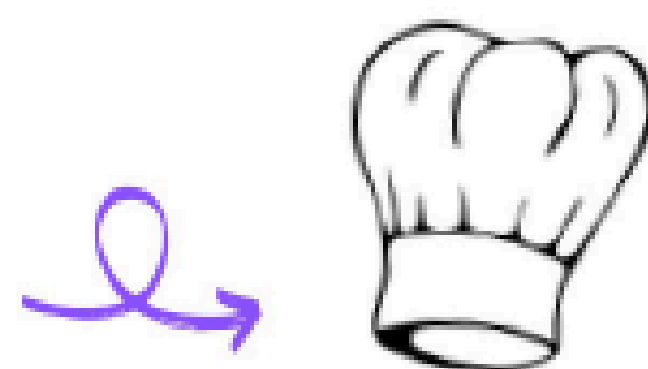

Le restaurant scolaire, géré par la municipalité, accueille les enfants de l'école Saint Henri. Il fonctionne avec la société Convivio. Les repas, livrés chaque jour, sont réchauffés par le personnel de cantine. Les menus sont disponibles sur le site internet de la commune : <https://breles.fr>.

Centre Communal d'Action Sociale

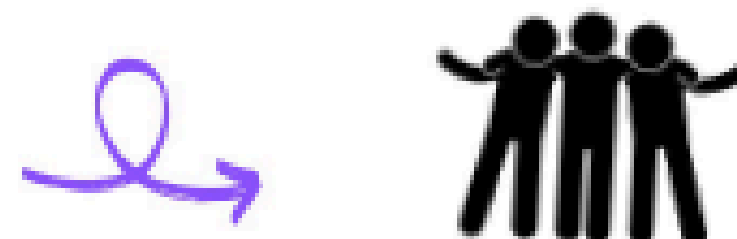

Le Centre Communal d'Action Sociale (C.C.A.S) est un établissement public communal chargé de mettre en œuvre la politique sociale de la commune. Il mène une action générale de prévention et de développement social sur le territoire communal. L'action du C.C.A.S de Brélès s'articule autour de quatre domaines : l'accueil de la petite enfance et l'organisation des différents modes de garde, l'aide aux personnes âgées ou en situation de handicap, l'aide sociale et la lutte contre l'exclusion et la vie des quartiers.

Le conseiller numérique

La numérisation de notre société ne cesse de progresser, laissant parfois certains habitants quelque peu démunis face aux outils et usages numériques. Pour y faire face, les communes de Brélès, Lampaul-Plouarzel, Landunvez, Lanildut, Plouarzel, Plourin et Porspoder ont décidé d'accueillir ensemble un conseiller numérique chargé de mettre ses compétences au service des habitants et de les accompagner vers l'autonomie numérique. Sébastien Guillet est présent sur la commune de Brélès le vendredi après-midi : accès libre de 13h30 à 15h et sur rendez-vous de 15h à 17h.

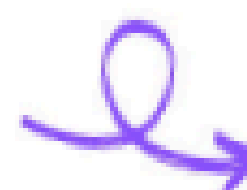

Enfance

Jeunesse !

La richesse d'une commune, c'est aussi sa JEUNESSE. A Brélès, plusieurs équipements et services leur sont dédiés : le centre de loisirs, le foyer des jeunes (Jeunes du Four), l'école Saint Henri...



L'établissement scolaire Saint Henri regroupe une école maternelle et élémentaire.

Le projet éducatif repose sur la certitude que chaque enfant recèle des talents et qu'il a besoin que l'on croie en lui pour pouvoir grandir et apprendre.

Ecole : 02.98.04.31.09

Multi-accueil Les petits dauphins est une structure située à Porspoder qui accueille 24 enfants âgés de 2 mois à 3 ans habitant les communes de Brélès, Landunvez, Lanildut, Plourin et Porspoder.

06.37.69.07.11

ass.lespetitsdauphins@wanadoo.fr

Le foyer des jeunes de Brélès, salle de l'Estrance, est d'abord un lieu de rencontre pour les jeunes adhérents. Le foyer propose diverses activités (travaux manuels, jeux de société) des sorties ludiques, culturelles et sportives en collaboration avec d'autres associations.

Jeunes du Four

06 15 88 85 57

jeunesdufour@gmail.com

L'association Familles Rurales "Trombines d'Iroise" a deux accueils de loisirs : un sur le site de Brélès et un sur le site de Landunvez. Le centre de loisirs se situe au bourg de Brélès, 3 rue du stade. Il accueille les enfants de 3 ans à 12 ans les mercredis et les vacances scolaires. Il est ouvert de 7h30 à 18h30 pour les vacances, différentes activités sont proposées aux enfants, un programme est établi à l'avance.

Trombine d'Iroise - 02.29.05.97.24

inscriptiontombinesdiroise@gmail.com

Vie associative !

APEL (Association des Parents d'Élèves)

Cette association récolte des fonds lors de manifestations (repas, loto, troc puces...) pour financer les activités et sorties des élèves.
Contact : Tiphany ARZEL - apel.ecole.saint.henri@gmail.com

OGEC (Organisme de Gestion de l'Enseignement Catholique)

L'OGEC se charge de la gestion de l'école Saint Henri.
Contact : Yann DURAND - 06.16.30.90.38

UNC (Union Nationale des Combattants)

L'UNC regroupe les personnes ayant combattu pour la France et entretient la mémoire collective (cérémonie du 8 mai et 11 novembre).
Contact : Philippe VERDIER - 02.98.04.34.66

Théâtre Vents et Marées

Troupe de théâtre amateur, met en scène des pièces pour les présenter, notamment sur les planches de la salle Lez Keleenn.
Contact : André TASSIN - 06.45.74.92.24 - tassin.andre@orange.fr

Amis de Kergroadez

L'association rassemble les passionnés de vieilles pierres et de jardin souhaitant participer au rayonnement du site de Kergroadez.
Contact : Michel LE VAILLANT - 02.98.01.01.10 ou 06.73.48.77.38

Kezeg Mor an Aberiou

Kezeg Mor an Aberiou propose des randonnées, animations et jeux équestres.
Contact : Hubert BRIANT - 02.98.36.30.43 - hubert.briant@orange.fr

Foyer Rural

Le foyer rural aide les associations par le prêt de matériel et différents services. Il est à l'origine des "Noces Bretonnes" le 15 août, fête de Noël...
Contact : Yann LAGADEC - yann.lagadec@laposte.net



Vie associative !

Familles Rurales

L'association Familles Rurales (AFR) organise des activités diverses et variées, afin de satisfaire les loisirs de chacun d'entre vous : Dessin, Multisport, Eveil Corporel, Théâtre.
Contact: Jessica PAILLER - jesspailier@gmail.com

Club du Bon Accueil

Cette association regroupe les personnes retraitées pour diverses activités de loisirs (dominos, belote, tarot, scrabble, pétanque...)
Contact : Marie-Pierre GARZUEL - mariepierre49@hotmail.fr

Hot Club Jazz Iroise

Association intercommunale, basée à Brélès, organise des concerts de Jazz, des animations pédagogiques et des jam-sessions. Contact : Fabienne LECA - 02.98.04.32.20

AJABL - Association Jeanne d'Arc Brélès- Lanildut

Club sportif de football. Des entraînements et compétitions sont organisés pour les enfants et adultes.
Contact : Gaël RIOU - 06.29.16.47.10 - gael.riou29@laposte.net.

Sports Loisirs

Club sportif qui propose des cours de gymnastique, marche, VTT
Contact : Sylvie LE CORRE - 02.98.04.40.26.

Le Clos de Brélès

Association qui propose un jardin partagé.
Contact : Benjamin DUVAL - duval.b@neuf.fr.

Bibliothèque

Le Pré en Bulle propose en prêt un large choix de livres, CDs, DVDs. Ouverture le mercredi, le samedi et le dimanche de 10h30 à 12h
Contact : Joséphine PRIGENT - 02.98.04.40.90 - bibliothequebreles@orange.fr.

Kikou les zicos

Groupe de musique
Contact : Didier LE CORRE - didier.lecorre43@gmail.com.



Pays d'Iroise Communauté !

Standard : 02.98.84.28.65

Mail : accueil@ccpi.bzh



Abonnement/résiliation, paiement de votre facture, marche à suivre en cas d'urgence...

Vous trouverez ici toutes les démarches à effectuer pour la fourniture en eau potable de votre logement et la gestion de votre système d'assainissement, collectif ou individuel.

Service eau et assainissement : 02.98.84.38.27

Le Pays d'Iroise est desservi par un réseau de cinq déchèteries. Afin de favoriser le réemploi, une recyclerie mobile intervient une fois par semaine, à tour de rôle, sur l'une des cinq structures. Présentation d'un badge à l'entrée.

Service déchets : 02.98.84.41.13

	HORAIRES D'OUVERTURE									
	Ploudalmézeau St Roch		Plouarzel Gavré		Plougouvelin Toulibil		Plourin Keryar		Milizac Bel-Air	
	mat.	a.m.	mat.	a.m.	mat.	a.m.	mat.	a.m.	mat.	a.m.
Lundi	■	■	■	■	■	■	■	■	■	■
Mardi	■	■	■	■	■	■	■	■	■	■
Mercredi	■	■	■	■	■	■	■	■	■	■
Jeudi	■	■	■	■	■	■	■	■	■	■
Vendredi	■	■	■	■	■	■	■	■	■	■
Samedi	■	■	■	■	■	■	■	■	■	■
Dimanche	■	■	■	■	■	■	■	■	■	■

Matin : 10h à 12h
Après-midi : 14h-17h du 1^{er} oct. au 31 mars
14h-18h du 1^{er} avr. au 30 sept.

■ Ouvert uniquement du 1^{er} avr. au 30 sept.

Les déchèteries sont fermées les jours fériés



Le RPAM (Relais Parents Assistantes Maternelles) est un relais petite enfance (RPE) financé en partie par la CAF et les communes. C'est un service public gratuit et ouvert à tous.

Pour bénéficier de la liste des assistantes maternelles :

RPAM nord : 02.98.48.09.76 / rpam.nord@ccpi.bzh.

